RG.0002.3.2026

otrzymałam
03.03.2026

RG.
27 LUT. 2026

URZĄD GMINY PIĄTNICA - wpłynęło:
27/02/2026 12:46
DK.3988.2026
APLD2qSNC

GMINA
PIĄTNICA

Sprawozdanie
z działalności Ośrodka Pomocy Społecznej w Piątnicy za 2025 rok
oraz potrzeby w zakresie pomocy społecznej

Piątnica Poduchowna kwiecień 2026

Realizując obowiązek zawarty w art. 110 ust 9 ustawy z dnia 12 marca 2004 r. o pomocy społecznej (Dz. U. z 2025 r. poz. 1214 z późn. zm.) składam niniejsze sprawozdanie z działalności Ośrodka Pomocy Społecznej w Piątnicy za 2025 rok oraz potrzeby w zakresie pomocy społecznej.

I. ZAGADNIENIA WSTĘPNE.

Ośrodek Pomocy Społecznej w Piątnicy jest jednostką organizacyjną Gminy Piątnica. Został utworzony Uchwałą Gminnej Rady Narodowej w Piątnicy Nr 46/XIII z dnia 22 kwietnia 1990 r.

Pomoc społeczna jest instytucją polityki społecznej państwa, mającą na celu umożliwienie osobom i rodzinom przezwyciężanie trudnych sytuacji życiowych, których nie są one w stanie pokonać, wykorzystując własne uprawnienia, zasoby i możliwości. Pomoc społeczna wspiera osoby i rodziny w wysiłkach zmierzających do zaspokojenia niezbędnych potrzeb i umożliwia im życie w warunkach odpowiadających godności człowieka. Zadaniem pomocy społecznej jest zapobieganie trudnym sytuacjom przez podejmowanie działań zmierzających do życiowego usamodzielnienia osób i rodzin oraz ich integracji ze środowiskiem.

Pomoc społeczna polega w szczególności na:

a) przyznawaniu i wypłacaniu przewidzianych ustawą świadczeń,
b) pracy socjalnej,
c) prowadzeniu i rozwoju niezbędnej infrastruktury socjalnej,
d) analizie i ocenie zjawisk rodzących zapotrzebowanie na świadczenia z pomocy społecznej,
e) realizacji zadań wynikających z rozeznanych potrzeb społecznych,
f) rozwijaniu nowych form pomocy społecznej i samopomocy w ramach zidentyfikowanych potrzeb.

II. AKTY PRAWNE STANOWIĄCE PODSTAWĘ DO REALIZACJI ZADAŃ.

1. Ustawa z dnia 12 marca 2004 r. o pomocy społecznej (Dz. U. z 2025 r. poz. 1214 z późn. zm.).
2. Uchwała Nr 149 Rady Ministrów z dnia 23 sierpnia 2023 r. w sprawie ustanowienia wieloletniego rządowego programu „Posiłek w szkole i w domu" na lata 2024-2028 (M.P. z 2023 r. poz. 881).
3. Ustawa z dnia 29 lipca 2005 r. o przeciwdziałaniu przemocy domowej (t.j. Dz. U. z

2024 r., poz.1673).

4. Ustawa z dnia 28 listopada 2003 r. o świadczeniach rodzinnych (t.j. Dz. U. z 2025 r. poz. 1208 ze zm.).
5. Ustawa z dnia 4 kwietnia 2014 r. o ustaleniu i wypłacie zasiłków dla opiekunów (t.j. Dz. U. z 2024 r. poz. 246).
6. Ustawa o pomocy państwa w wychowywaniu dzieci z dnia 11 lutego 2016 (t.j. Dz. U. z 2024 r. poz. 1576, z 2025 r. poz. 619, 1301).
7. Ustawa z dnia 7 września 2007 r. o pomocy osobom uprawnionym do alimentów (t.j. Dz. U. z 2026 r. poz. 79).
8. Ustawa z dnia 21 czerwca 2001 r. o dodatkach mieszkaniowych (t.j. Dz. U. z 2023 r. poz. 1335).
9. Ustawa z dnia 10 kwietnia 1997 r. Prawo energetyczne (t.j. Dz.U z 2026 r. poz. 43).
10. Ustawa z dnia 15 grudnia 2022 r. o szczególnej ochronie niektórych odbiorców paliw gazowych w 2023 r. oraz w 2024 r. w związku z sytuacją na rynku gazu (t.j. Dz. U. z 2025 r. poz. 204).
11. Ustawa z dnia 17 grudnia 2021 r. o dodatku osłonowym (t.j. Dz. U. z 2026 r. poz. 77).
12. Ustawa z dnia 9 czerwca 2011 r. o wspieraniu rodziny i systemie pieczy zastępczej (t.j. Dz. U. z 2025 r. poz.49, 1301).
13. Ustawa z dnia 27 sierpnia 2004 r. o świadczeniach opieki zdrowotnej finansowanych ze środków publicznych (t.j. Dz. U. z 2025 r. poz. 1461, 1537, 1739, z 2026 r. poz. 26).
14. Ustawa z dnia 20 kwietnia 2004 r. o promocji zatrudnienia i instytucjach rynku pracy (t.j. Dz.U z 2025 r. poz. 214).
15. Ustawa z dnia 5 grudnia 2014 r. o Karcie Dużej Rodziny (Dz. U. z 2024 r. poz. 1512).
16. Ustawa z dnia 7 września 1991 r. o systemie oświaty (t.j. Dz. U. z 2025 poz. 881, 1019).
17. Ustawa z dnia 26 października 1982 r. o wychowaniu w trzeźwości i przeciwdziałaniu alkoholizmowi (t.j. Dz. U. z 2023 r. poz. 2151).
18. Ustawa z dnia 29 lipca 2005 r. o przeciwdziałaniu narkomanii (t.j. Dz. U. z 2023 r. poz. 1939).
19. Ustawa z dnia 27 kwietnia 2001 r. prawo ochrony środowiska (t.j. Dz. U. z 2025 r. poz. 647, 1080, 1812, 1863).
20. Ustawa z dnia 23 maja 2024 r. o bonie energetycznym oraz o zmianie niektórych ustaw w celu ograniczenia cen energii elektrycznej, gazu ziemnego i ciepła systemowego (t.j. Dz. U. z 2026 r. poz. 21).

III. STRUKTURA ORGANIZACYJNA OŚRODKA.

Tabela 1. Podstawowa struktura organizacyjna jednostki.

Lp.	STANOWISKO	Liczba zatrudnionych pracowników
Strukturę organizacyjną Ośrodka tworzą następujące stanowiska pracy		
1	Kierownik	1
2	Główny Księgowy	1
3	Pracownik ds. Kadr i Płac	1
4	Pracownicy socjalni	4
5	Pracownicy ds. Świadczeń Rodzinnych	2
6	Pracownik ds. Funduszu Alimentacyjnego	1
7	Asystent Rodziny	1
8	Pracownik ds. Obsługi administracyjnej	1
9	Sprzątaczka	1
W skład Dziennego Domu „Senior –WIGOR" w Górkach Sypniewo wchodzi		
1	Kierownik	0,5
2	Opiekun	1,5
3	Sprzątaczka	0,5

*stan na dzień 31.12.2025 r.

Ośrodkiem Pomocy Społecznej kieruje jednoosobowo Kierownik. Kierownik prowadzi nadzór merytoryczny i organizację pracy oraz ponosi odpowiedzialność finansową w Ośrodku.

W Ośrodku Pomocy Społecznej w Piątnicy wszyscy pracownicy posiadają odpowiednie kwalifikacje zawodowe do wykonywania pracy na zajmowanych stanowiskach, zgodne z obowiązującymi przepisami prawa. Ponadto, pracownicy podnosili swoje kwalifikacje, biorąc udział w wielu specjalistycznych szkoleniach i konferencjach poświęconych: pomocy społecznej, przemocy domowej, świadczeń rodzinnych, świadczeń alimentacyjnych, dodatków mieszkaniowych, pieczy zastępczej, księgowości, kadr i innych niezbędnych do prawidłowego wykonywania zadań, wynikających ze statutu Ośrodka.

IV. BUDŻET OŚRODKA POMOCY SPOŁECZNEJ W PIĄTNICY.

Zadania zrealizowane przez Ośrodek, po stronie wydatków stanowiły kwotę: 9 245 107,48 zł, w tym z dotacji na dofinansowanie zadań własnych: 994 723,69 zł, dotacji na realizację zadań zleconych: 4 641 388,94 zł, środki funduszu pracy: 23 347,61 zł, środki z budżetu gminy: 2 604 826,88 zł, środki z Funduszu Pomocy Ukrainie: 8 095,13 zł, środki z

Funduszu Solidarnościowego: 863 681,06 zł, środki w ramach programu Fundusze Europejskie dla Podlaskiego 2021-2027 - 109 044,17 zł.

Wykonanie budżetu w 2025 r. wyniosło 95,71 %.

Wydatki Ośrodka Pomocy Społecznej w Piątnicy w 2025 r. kształtują się następująco:

Tabela 2. Wydatki Ośrodka Pomocy Społecznej w Piątnicy w 2025 r.

		Plan wydatków na 2025 r. (w zł)	Wykonanie wydatków ogółem w 2025 r. (w zł)	w tym:	
				środki budżetu gminy (w zł)	środki budżetu państwa (w zł)
85153	Zwalczanie narkomanii	4 000,00	4 000,00	4 000,00	0,00
85154	Przeciwdziałanie alkoholizmowi	89 000,00	76 227,51	76 227,51	0,00
85205	Zadania w zakresie przeciwdziałania przemocy w rodzinie	8 000,00	6 986,81	986,81	6 000,00
85213	Składki na ubezpieczenie zdrowotne opłacane za osoby pobierające niektóre świadczenia z pomocy społecznej oraz za osoby uczestniczące w zajęciach w centrum integracji społecznej	34 111,00	33 809,92	0,00	33 809,92
85214	Zasiłki okresowe, celowe i pomoc w naturze oraz składki na ubezpieczenia emerytalne i rentowe	972 579,65	864 756,19	815 054,29	49 701,90
85215	Dodatki mieszkaniowe	8 000,00	7 280,21	7 280,21	0,00
85216	Zasiłki stałe	415 800,00	412 519,97	0,00	412 519,97
85219	Ośrodki Pomocy Społecznej	1 484 644,21	1 463 831,31	1 162 925,63	300 905,68
85228	Usługi opiekuńcze	210 516,66	135 504,03	7 163,91	128 340,12
85230	Pomoc w zakresie dożywiania	95 600,00	79 552,22	21 152,22	58 400,00
85295	Pozostała działalność	413 067,00	404 488,24	322 316,24	82 172,00
85415	Pomoc materialna dla uczniów o charakterze socjalnym	57 080,00	39 540,00	8 325,00	31 215,00
85502	Świadczenia rodzinne, świadczenie z funduszu alimentacyjnego oraz składki na ubezpieczenia emerytalne i rentowe z ubezpieczenia społecznego	4 667 168,71	4 609 760,69	62 939,52	4 546 821,17
85503	Karta Dużej Rodziny	517,00	484,00	0,00	484,00
85504	Wspieranie rodziny	122 625,61	113 896,85	77 605,76	36 291,09
85510	Działalność placówek opiekuńczo-wychowawczych	42 000,00	40 934,78	40 934,78	0,00
85513	Składki na ubezpieczenie zdrowotne opłacane za osoby pobierające niektóre świadczenia rodzinne oraz za osoby pobierające zasiłki dla opiekunów.	92 900,00	87 853,69	0,00	87 853,69
	Fundusz Solidarnościowy - AOOzN	941 562,00	863 681,06	0,00	863 681,06
	Razem	**9 659 171,84**	**9 245 107,48**	**2 606 911,88**	**6 638 195,60**

Źródło: Opracowanie własne wg danych OPS w Piątnicy.

V. REALIZACJA ZADAŃ.

1. Pomoc społeczna.

System pomocy społecznej objął wsparciem 243 rodzin, w których przebywało 536 osób. Gminę Piątnica według stanu na dzień 31.12.2025 r. (dane Urzędu Gminy Piątnica) zamieszkiwało 10 427 osób. Z dokonanej analizy wynika, że 5,14 % ogółu mieszkańców gminy zostało objętych pomocą.

W 2025 roku głównymi powodami przyznawania świadczeń były: niepełnosprawność (105 rodzin), długotrwała lub ciężka choroba (86 rodzin), bezrobocie (47 rodzin), potrzeba ochrony macierzyństwa (0 rodzin, w tym wielodzietność 0 rodzin), bezradność w sprawach opiekuńczo-wychowawczych i prowadzenia gospodarstwa domowego (25 rodzin, w tym 12 rodzin niepełnych i 13 rodzin wielodzietnych), alkoholizm (6 rodzin).

W 2025 roku do Ośrodka wpłynęło 421 wniosków o udzielenie pomocy. W sprawozdawczym okresie wydano 205 decyzji administracyjnych. Pracownicy socjalni przeprowadzili 251 rodzinnych wywiadów środowiskowych oraz sporządzili 2 Niebieskie Karty w środowisku dotkniętym przemocą w rodzinie.

Poniższy wykres przedstawia liczbę osób, którym udzielono pomocy z pomocy społecznej w latach 2015-2025.

Wykres 1. Liczba osób, którym udzielono pomocy z pomocy społecznej w latach 2015 – 2025

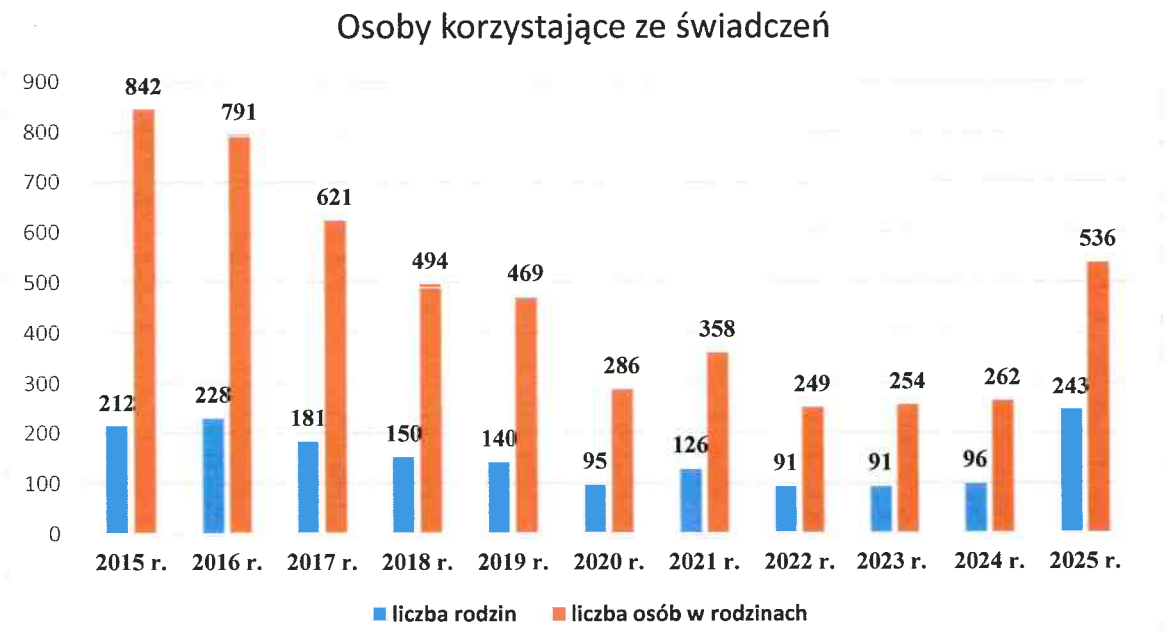

Źródło: Opracowanie własne na podstawie danych OPS w Piątnicy.

Pomoc w formie pracy socjalnej należy do zadań własnych gminy o charakterze obowiązkowym i nie jest uzależniona od posiadanego przez osobę lub rodzinę dochodu. Praca socjalna skierowana jest na przywrócenie zdolności do samodzielnego funkcjonowania klienta pomocy społecznej. Działalność ta ma na celu ułatwienie funkcjonowania osób i rodzin oraz rozwijanie poczucia własnej wartości poprzez wykorzystywanie możliwości tkwiących w ludziach oraz zasobach lokalnej społeczności.

W 2025 roku praca socjalna w środowiskach była świadczona w zakresie: wspierania w uzyskaniu pomocy ze strony właściwych organów, instytucji i organizacji, pomocy w wypełnianiu wniosków, informowania o różnych uprawnieniach, pomocy w ustaleniu niepełnosprawności, organizowania poradnictwa wychowawczego, rodzinnego i zawodowego, wspierania i motywowania do podejmowania działań do poprawy sytuacji życiowej.

2. Zasiłki i pomoc w naturze.

Jak wynika z Tabeli 3, Ośrodek Pomocy Społecznej w Piątnicy w 2025 roku udzielił różnego rodzaju wsparcia w formie zasiłków celowych, okresowych i stałych dla 93 osób na łączną kwotę: 482 721,87 zł.

W 2025 roku zasiłki celowe przyznano dla 34 osobom w kwocie: 12 500 zł oraz wyprawiono dwa pogrzeby na kwotę: 8 000 zł. Zasiłki celowe pokrywane są ze środków budżetu gminy.

W 2025 roku całość wypłaconych zasiłków okresowych została opłacona z dotacji budżetu państwa. Zasiłki okresowe wypłacono dla 22 osób w kwocie: 49 701,90 zł.

W 2025 roku zasiłki stałe zostały pokryte z dotacji budżetu państwa w wysokości: 412 519,97 zł. W 2025 roku zasiłki stałe pobierało 35 osób.

Tabela 3. Formy pomocy udzielone rodzinom w 2025 r. przez OPS w Piątnicy.

FORMY POMOCY		LICZBA OSÓB, KTÓRYM PRZYZNANO DECYZJĄ ŚWIADCZENIA	LICZBA ŚWIADCZEŃ	KWOTA ŚWIADCZEŃ	LICZBA RODZIN
RAZEM	1	**93**	**X**	**482 721,87**	**88**
ZASIŁKI STAŁE - OGÓŁEM	2	**35**	**372**	**412 519,97**	**35**
z tego środki własne	3	X	X	0,00	X
dotacja	4	X	X	412 519,97	X
w tym przyznane dla osoby samotnie gospodarującej	5	29	318	371 569,97	29
pozostającej w rodzinie	6	6	54	40 950,00	6
ZASIŁKI OKRESOWE - OGÓŁEM	7	**22**	**74**	**49 701,90**	**22**
z tego środki własne	8	X	X	0,00	X
dotacja	9	X	X	49 701,90	X
w tym przyznane z powodu bezrobocia	10	10	35	21 205,00	10
długotrwałej choroby	11	8	21	19 206,90	8
niepełnosprawności	12	3	17	8 327,00	3
możliwości utrzymania lub nabycia uprawnień do świadczeń z innych systemów zabezpieczenia społecznego	13	0	0	0	0
innego niż wymienione w wierszach 10-13	14	1	1	963,00	1
SPRAWIENIE POGRZEBU	15	**2**	**2**	**8 000,00**	**2**
w tym osobom bezdomnym	16	0	0	0	0
INNE ZASIŁKI CELOWE I W NATURZE OGÓŁEM	17	**34**	**X**	**12 500,00**	**29**

Źródło: opracowanie własne na podstawie danych OPS w Piątnicy.

3. Program Wieloletni „Posiłek w szkole i w domu".

Wieloletni rządowy program „Posiłek w szkole i w domu" przewiduje wsparcie finansowe gmin w udzieleniu pomocy w formie posiłku, świadczenia pieniężnego w postaci zasiłku celowego na zakup posiłku lub żywności oraz świadczenia rzeczowego w postaci produktów żywnościowych.

Na realizację programu w 2025 roku zostały wydatkowane środki w wysokości: 79 552,22 zł. W ramach programu pomocą objęto 122 osoby (64 rodzin), w tym 95 dzieci.

Na dożywianie dzieci w szkołach, przedszkolu i osób starszych wydano: 75 547,50 zł (ze środków własnych wydano: 17 147,50 zł, z dotacji budżetu państwa: 58 000 zł).
Na dowóz posiłków do szkół ze środków własnych wydano: 4 004,72 zł.

4. Domy Pomocy Społecznej.

Osobie wymagającej całodobowej opieki z powodu wieku, choroby lub niepełnosprawności, niemogącej samodzielnie funkcjonować w codziennym życiu, której nie można zapewnić niezbędnej pomocy w formie usług opiekuńczych, przysługuje prawo do umieszczenia w domu pomocy społecznej. W 2025 r. opłacono pobyt w DPS za 14 osób. Łączna kwota świadczeń to 794 554,29 zł, finansowana w całości ze środków budżetu gminy. Średni koszt pobytu 1 mieszkańca wyniósł: 4 729,49 zł miesięcznie.

5. Składki na ubezpieczenie zdrowotne opłacane za osoby pobierające niektóre świadczenia z pomocy społecznej.

W 2025 roku opłacano składki na ubezpieczenie zdrowotne za 27 osób pobierających zasiłek stały (312 świadczeń). Wydatkowano kwotę w wysokości: 33 809,92 zł.

6. Udzielanie uprawnień do świadczeń opieki zdrowotnej.

Ośrodek realizował zadanie zgodnie z ustawą z dnia 27 sierpnia 2004 r. o świadczeniach opieki zdrowotnej finansowanych ze środków publicznych. W przedmiotowym zakresie przyjęto 22 wnioski i wydano 10 decyzji administracyjnych potwierdzających prawo do świadczeń opieki zdrowotnej. Osoby, które nie mają prawa do korzystania ze świadczeń opieki zdrowotnej finansowanych ze środków publicznych mogą nabyć to prawo decyzją administracyjną. Prawo do świadczeń przyznawane jest na podstawie decyzji i przysługuje przez okres 90 dni.

7. Świadczenia rodzinne.

Ustawa z dnia 28 listopada 2003 r. o świadczeniach rodzinnych określa warunki nabywania prawa oraz zasady ustalania, przyznawania i wypłacania świadczeń rodzinnych. Realizacja świadczeń rodzinnych w Ośrodku Pomocy Społecznej w Piątnicy finansowana jest w całości z dotacji budżetu państwa i przedstawiała się następująco:

1) zasiłki rodzinne

W okresie od 1 stycznia 2025 roku do 31 grudnia 2025 roku liczba osób którym przyznano to świadczenie wyniosła 170, liczba dzieci w tych rodzinach 398.

2) dodatki do zasiłków rodzinnych:

a) dodatek z tytułu urodzenia dziecka przyznano 6 osobom,

b) dodatek z tytułu samotnego wychowywania dziecka przyznano ogółem dla 9 rodzin,

c) dodatek z tytułu opieki nad dzieckiem w okresie korzystania z urlopu wychowawczego przyznano 4 osobom,

d) dodatek z tytułu kształcenia i rehabilitacji dziecka niepełnosprawnego przyznano 18 rodzinom,

e) dodatek z tytułu rozpoczęcia roku szkolnego przyznano 148 rodzinom,

f) dodatek z tytułu podjęcia przez dziecko nauki poza miejscem stałego zamieszkania przyznano 65 rodzinom, w tym w związku z zamieszkiwaniem dziecka w miejscowości, w której znajduje się siedziba szkoły ponadpodstawowej dla 1 rodziny, a w związku z dojazdem do miejscowości, w której znajduje się siedziba szkoły ponadpodstawowej dla 64 rodzin,

g) dodatek z tytułu wychowywania dziecka w rodzinie wielodzietnej przyznano 65 rodzinom,

3) świadczenia opiekuńcze:

a) zasiłki pielęgnacyjne przyznano 201 rodzinom,

b) świadczenia pielęgnacyjne przyznano 79 rodzinom,

4) jednorazową zapomogę z tytułu urodzenia dziecka: przyznano 24 osobom,

5) świadczenia rodzicielskie przyznano 17osobom,

6) *świadczenie „za życiem"* przyznano 1 osobie.

Świadczenia rodzinne pobierało w 2025 roku 409 rodzin, wydano 475 decyzji administracyjnych w tym zakresie.

W 2025 roku Ośrodek prowadził postępowania administracyjne w zakresie nienależnie pobranych świadczeń rodzinnych, w wyniku których odzyskał świadczenia nienależnie pobrane na łączną kwotę: 54 073,82 zł, z czego:

- kwota w wysokości: 31 095,82 zł pomniejszyła należną dotację, gdyż dotyczyła nienależnie pobranych świadczeń w 2025 roku;
- kwota w wysokości: 22 948 zł została zwrócona do budżetu państwa, gdyż dotyczyła nienależnie pobranych świadczeń z lat ubiegłych.

Tabela 4. Wydatki na składki na ubezpieczenia społeczne i ubezpieczenie zdrowotne.

Lp.	Rodzaj świadczenia	Wydatki w zł	Liczba świadczeń
1.	Składki na ubezpieczenia emerytalne i rentowe, opłacane za osoby pobierające świadczenie pielęgnacyjne	439 250,72	623
2.	Składki na ubezpieczenie zdrowotne opłacane za osoby pobierające świadczenie pielęgnacyjne	87 853,69	298
3.	Składki na ubezpieczenia emerytalne i rentowe, opłacane za osoby pobierające specjalny zasiłek opiekuńczy	0	0
4.	Składki na ubezpieczenie zdrowotne opłacana za osoby pobierające specjalny zasiłek opiekuńczy	0	0
	RAZEM	527 104,41	921

Źródło: opracowanie własne na podstawie danych OPS w Piątnicy.

Tabel 5. Ilość wydanych decyzji administracyjnych.

Lp.	Wyszczególnienie	Liczba
1.	Liczba wniosków dotyczących świadczeń rodzinnych, w tym	275
1.1	o przyznanie świadczeń rodzinnych, w tym	262
1.1.1	przekazywanych według właściwości	2
1.1.2	zamkniętych bez nadania biegu lub bez rozpatrzenia z powodu niewywiązywania się z obowiązku uzupełniania danych w ustawowo wyznaczonym terminie	4
2.	Liczba decyzji wydanych w sprawach dotyczących świadczeń rodzinnych przez organ właściwy	475
2.1	w tym: stwierdzających nienależnie pobrane świadczenia	29
3.	Liczba spraw, w których rozłożono na raty należności z tytułu nienależnie pobranych świadczeń rodzinnych	0
4.	Liczba decyzji w sprawie umorzenia należności z tytułu nienależnie pobranych świadczeń rodzinnych	0
5.	Liczba spraw, w których wygaszono nienależnie pobrane świadczenia rodzinne, na podstawie art. 30 ust. 11	0
6.	Liczba decyzji wydanych przez organ właściwy dotyczących wyłącznie świadczenia rodzicielskiego	9
7.	Liczba decyzji ostatecznych wydanych przez Samorządowe Kolegium Odwoławcze, w tym	0
7.1	pozostawiających w mocy decyzję organu właściwego	0
7.2	zmieniających decyzję organu właściwego	0
7.3	uchylających decyzję organu właściwego i przekazujących sprawę do ponownego rozpatrzenia	0
7.4	umarzającą postepowanie odwoławcze	0

Źródło: opracowanie własne na podstawie danych OPS w Piątnicy.

Tabel 6. Rodzaje świadczeń i środki finansowe na realizację świadczeń rodzinnych.

Lp.	Rodzaj świadczenia	Wydatki	Liczba świadczeń
1.	**Zasiłki rodzinne**	**3 912 553**	**33 328**
2.	**Dodatki do zasiłków rodzinnych, w tym z tytułu**	**179 472**	**1 775**
2.1	urodzenia dziecka	6 000	6
2.2	opieki nad dzieckiem w okresie korzystania z urlopu wychowawczego	7 227	19
2.3	samotnego wychowywania dziecka	18 377	89
2.4	kształcenia i rehabilitacji dziecka niepełnosprawnego	18 260	166
2.5	rozpoczęcia roku szkolnego	22 100	221
2.6	podjęcia przez dziecko nauki poza miejscem zamieszkania	37 493	537
2.6.1	na pokrycie wydatków związanych z zamieszkaniem w miejscowości, w której znajduje się szkoła	1 130	10
2.6.2	na pokrycie wydatków związanych z dojazdem do miejscowości, w której znajduje się szkoła	36 363	527
2.7	wychowywania dziecka w rodzinie wielodzietnej	70 015	737
3.	**Zasiłek rodzinny wraz z dodatkami wypłacony na podstawie art. 5 ust. 3 ustawy – tzw. mechanizm „złotówka za złotówkę"**	**42 836,30**	**568**
4.	**Zasiłki rodzinne z dodatkami (w.1 + w.2 + w.3)**	**613 561,30**	**35 671**
5.	Zasiłki pielęgnacyjne	461 472	2 176
6.	Świadczenia pielęgnacyjne	2 579 051	791
7.	Specjalny zasiłek opiekuńczy	0	0
8.	**Świadczenia opiekuńcze (w.5 + w.6 + w.7)**	**3 040 523**	**2 967**
9.	**Jednorazowa zapomoga z tytułu urodzenia się dziecka**	**240 00**	**24**
10.	**Jednorazowe świadczenie w wys. 4.000 zł**	**4 000**	**1**
11.	**Świadczenie rodzicielskie**	**106 959**	**116**
12.	**Razem** (w.4 + w.8 + w.9 + w.10 + w.11)	**3 798 043,30**	**8 778**

Źródło: opracowanie własne na podstawie danych OPS w Piątnicy.

8. Fundusz alimentacyjny.

W okresie od 1 stycznia 2025 roku do 31 grudnia 2025 roku świadczenia alimentacyjne wypłacono 31 osobom uprawnionym na wartość: 167 688,27 zł w całości finansowane z dotacji budżetu państwa.

W 2025 roku wydano 28 decyzji w sprawach dotyczących świadczeń z funduszu alimentacyjnego przez organ właściwy wierzyciela, w tym 23 decyzje przyznające świadczenia, 3 decyzje zmieniające, oraz 2 decyzje uchylające.

W 2025 roku wypłacano średniomiesięcznie świadczenia alimentacyjne dla 20 rodzin.

Zobowiązania finansowe wobec budżetu Gminy Piątnica i budżetu państwa na dzień 31.12.2025 roku posiadało:

- z tytułu zaliczek alimentacyjnych 13 dłużników alimentacyjnych,
- z tytułu świadczeń z funduszu alimentacyjnego 57 dłużników alimentacyjnych.

Zadłużenie dłużników alimentacyjnych wobec budżetu państwa oraz budżetu gminy wg stanu na dzień 31 grudnia 2025 roku stanowiło kwotę:

- z tytułu wypłaconych zaliczek alimentacyjnych: 66 722,67 zł,
- z tytułu wypłaconych świadczeń z funduszu alimentacyjnego: 1 761 843,51 zł,
- z tytułu odsetek od wypłaconych świadczeń z funduszu alimentacyjnego: 677 378,50 zł.

W wyniku skutecznej egzekucji komorników sądowych z tytułu funduszu alimentacyjnego odzyskano kwotę w wysokości: 62 555,11 zł.

Z odzyskanej kwoty: 56 576,13 zł przekazano na dochody budżetu państwa, w tym na odsetki ustawowe: 47 607,65 zł.

Na dochody własne organu właściwego wierzyciela przekazano: 5 978,98 zł.

9. Świadczenia wychowawcze.

W 2025 roku Ośrodek Pomocy Społecznej w Piątnicy w ramach koordynacji systemów zabezpieczenia społecznego nie wypłacił świadczeń wychowawczych.

10. Dodatki mieszkaniowe.

Dodatek mieszkaniowy przyznaje się na wniosek osoby uprawnionej w drodze decyzji administracyjnej. Przyznaje się go na 6 miesięcy, licząc od pierwszego dnia miesiąca następującego po dniu złożenia wniosku.

W 2025 roku dodatki mieszkaniowe otrzymały 3 osoby, a kwota wypłaconych dodatków mieszkaniowych wyniosła :7 280,21 zł ze środków budżetu gminy.

11. Program „Karta Seniora Gminy Piątnica"

Ośrodek Pomocy Społecznej w Piątnicy jest realizatorem Programu „Karta Seniora Gminy Piątnica", działającym na terenie Gminy Piątnica tylko i wyłącznie w punktach wskazanych przez Partnerów, którzy przystąpili do Programu.

Program w 2025 roku realizowany był poprzez zniżki, ulgi i rabaty oferowane przez podmioty nie będące gminnymi jednostkami organizacyjnymi i gminnymi osobami prawnymi, które przystąpiły do Programu jako Partnerzy. W 2025 roku wydano 70 sztuk Kart Seniora.

Gmina Piątnica ma podpisanych 9 Porozumień z Partnerami, określające prawa i obowiązki związane z uczestnictwem w Programie. Program finansowany jest z budżetu Gminy Piątnica w zakresie produkcji Kart, promocji i obsługi wniosków, w 2025 roku wydano 181 zł. na zakup materiałów biurowych (w tym kart, taśm kolorowych).

12. Karta Dużej Rodziny

Ośrodek realizuje Ogólnopolską Kartę Dużej Rodziny. Karta Dużej Rodziny przysługuje rodzinom z przynajmniej trójką dzieci, oraz osobom, które wychowywały co najmniej trójkę dzieci, niezależnie od dochodu. Karta jest wydawana bezpłatnie. Rodzice mogą korzystać z karty dożywotnio, dzieci - do 18 roku życia lub do ukończenia nauki, maksymalnie do osiągnięcia 25 lat.

W 2025 roku wydano 76 Kart dla 25 rodzin. Na realizację zadania w 2025 r. wydano z dotacji budżetu państwa kwotę 484 zł.

Tabela 7. Informacje statystyczne.

Lp.	Wyszczególnienie	Liczba
1.	Wnioski rodzin wielodzietnych o przyznanie Karty Dużej Rodziny lub wydanie duplikatu Karty Dużej Rodziny, z tego	25
1.1.1	Wniosek o wydanie karty dużej rodziny	12
1.1.2	Wniosek o wydanie karty dużej rodziny dla rodzin składających się wyłącznie z rodziców	8
1.1.3	Wniosek o uzupełnienie rodziny	1
1.1.4	Wniosek o dodanie nowej osoby	0
1.1.5	Wniosek o duplikat	0
1.1.6	Wniosek o nową Kartę dla osoby, która była jej posiadaczem	4
1.1.7	Wnioski o przyznanie dodatkowej formy Karty Dużej rodziny	0

1.2	Liczba wniosków zakończonych wydaniem decyzji odmownej	0
2.	Liczba rodzin, którym wydano Karty Dużej Rodziny	25
2.1	Liczba wydanych Kart	76
3.	Liczba zamówionych Kart Dużej Rodziny	76
4.	Liczba anulowanych kart	0
4.1	z powodu błędu urzędnika	0
4.2	z powodu błędu wnioskodawcy	0
5	Liczba unieważnionych kart	0

Źródło: opracowanie własne na podstawie danych OPS w Piątnicy.

13. Pomoc materialna o charakterze socjalnym dla uczniów – stypendia szkolne i zasiłki szkolne

Zadanie realizowane było zgodnie z ustawą z dnia 7 września 1991 roku o systemie oświaty. W roku szkolnym 2024/2025, tj. w okresie od dnia 1 stycznia 2025 roku do dnia 30 czerwca 2025 roku wypłacono łącznie 40 świadczeń na kwotę: 24 000 zł (stypendium szkolne). Pomocą objęto 40 uczniów z 24 rodzin z terenu Gminy Piątnica.

Natomiast w roku szkolnym 2025/2026, tj. w okresie od dnia 1 września 2025 roku do dnia 31 grudnia 2025 roku wypłacono łącznie 36 świadczeń na kwotę: 15 540 zł (stypendium szkolne). Pomocą objęto 36 uczniów z 21 rodzin z terenu gminy.

Łącznie w 2025 roku w ramach pomocy materialnej o charakterze socjalnym dla uczniów wypłacono: 39 540 zł (w tym 31 215 zł środki z dotacji celowej z budżetu państwa oraz 8 325 zł ze środków własnych).

Wydano 45 decyzji administracyjnych dotyczących stypendiów szkolnych (w tym 0 odmownych, 0 umarzających postępowanie).

14. Przeciwdziałanie przemocy domowej

Zespół Interdyscyplinarny d/s przeciwdziałania przemocy domowej działa na podstawie ustawy z dnia 29 lipca 2005 roku o przeciwdziałaniu przemocy domowej.

Zespół Interdyscyplinarny realizuje swoje zadania, poprzez:

a) diagnozowanie problemów przemocy domowej na terenie gminy,
b) podejmowanie działań w środowisku zagrożonym przemocą domową, mających na celu przeciwdziałanie temu zjawisku,
c) inicjowanie interwencji w środowisku dotkniętym przemocą,

d) rozpowszechnianie informacji o instytucjach, osobach i możliwościach udzielania pomocy w środowisku lokalnym,
e) inicjowanie działań w stosunku do osób stosujących przemoc domową,
f) powoływanie grup diagnostyczno – pomocowych w celu rozwiązywania problemów związanych z wystąpieniem przemocy domowej w indywidualnych sprawach.

W 2025 roku wszczęto 17 procedur „Niebieska Karta",

Zgodnie ze sprawozdaniem resortowym w 2025 roku:

a) odbyło się 158 posiedzeń grup diagnostyczno-pomocowych,
b) wypełniono 18 formularzy „Niebieska Karta – C",
c) wypełniono 14 formularzy „Niebieska Karta – D",
d) liczba powołanych grup diagnostyczno-pomocowych - 17,
e) liczba powołanych i prowadzonych postępowań w ramach grup diagnostyczno-pomocowych – 22,
f) zakończono 14 procedur Niebieska Karta w tym 9 z powodu ustania przemocy oraz 5 z powodu stwierdzenia bezzasadności podejmowania działań (brak przemocy),
g) Odbyło się 6 posiedzeń Zespołu Interdyscyplinarnego w Piątnicy,
h) 21 rodzin było monitorowanych po zakończeniu prac grup diagnostyczno-pomocowych.

15. Realizacja zadań z zakresu wspierania rodziny i systemu pieczy zastępczej.

15.1 Asystent rodziny.

Ośrodek Pomocy Społecznej w Piątnicy w 2025 roku kontynuował działania w zakresie wspierania rodziny i systemu pieczy zastępczej. Środki poniesione na rzecz zatrudnienia asystenta rodziny w 2025 roku wynosiły: 107 911,63 zł, w tym: kwotę: 23 347,61 zł stanowiło wsparcie finansowe ze środków Funduszu Pracy w ramach rządowego programu wspierania rodziny „Asystent rodziny w 2025 r.", kwotę: 12 943,48 zł stanowił dodatek motywacyjny przyznany w ramach rządowego programu „Dofinansowanie wynagrodzeń pracowników jednostek wspierania rodziny i systemu pieczy zastępczej na lata 2024-2027".

Wsparcie realizowane było od 1 stycznia 2025 roku do 31 grudnia 2025 roku. W ramach wsparcia asystent rodziny realizował pracę z rodzinami przeżywającymi trudności w wypełnianiu funkcji opiekuńczo-wychowawczych. W okresie realizacji zadania wsparciem objęto narastająco 19 rodzin, w tym 54 dzieci.

Zadaniem asystenta rodziny jest całościowe wspieranie rodziny wychowującej dzieci, zagrożonej wykluczeniem społecznym, poprzez zmianę stosunku osób w rodzinie do własnej

sprawności, podniesienie samooceny, wzbudzenie wiary we własne siły, a także poprzez pomoc w wykonywaniu najprostszych czynności. Bardzo ważnym jest indywidualne podejście do rodziny i jej problemów, co będzie służyło rozwojowi kompetencji wszystkich jej członków: rodziców i dzieci.

Rodzina jest podstawowym środowiskiem jakie powinno gwarantować dzieciom bezpieczeństwo emocjonalne, dawać im poczucie więzi i doświadczenia niezbędne dla ich prawidłowego rozwoju. Zaburzenia w funkcjonowaniu rodziny, powodujące groźne dysfunkcje, takie jak uzależnienia, przemoc, zaniedbanie, bezradność, mogą prowadzić do konieczności objęcia dzieci opieką zastępczą. Jednym z narzędzi pracy z rodziną w takiej sytuacji jest wprowadzenie do niej asystenta rodziny. Zakres zadań, jakie ma do wykonania asystent rodziny przestawia poniższy rysunek.

Rysunek 1.

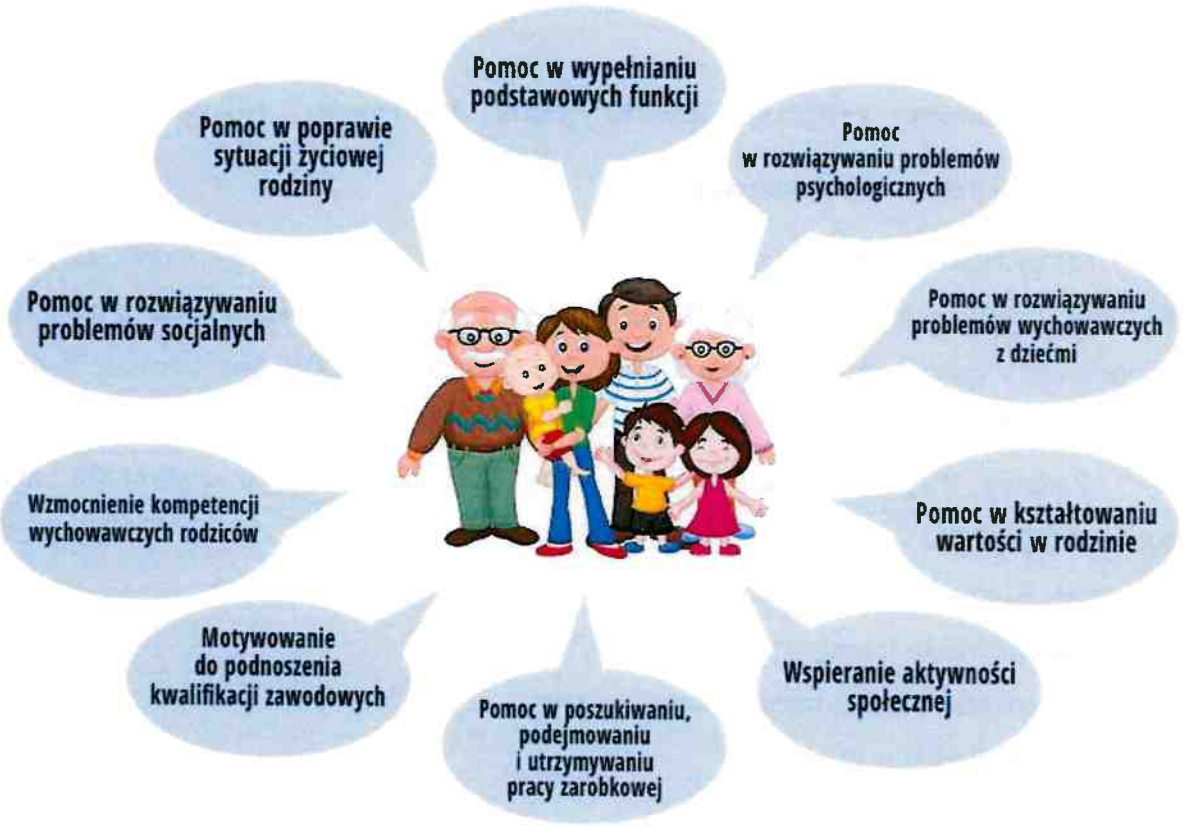

15.2 Piecza zastępcza.

Gmina Piątnica od 2012 roku realizuje zadania związane z organizowaniem pomocy dzieciom pozbawionym opieki rodziców, w zakresie współfinansowania pobytu dziecka w pieczy zastępczej. Obowiązek ten wprowadził art. 191 ustawy z dnia 9 czerwca 2011 r. o

wspieraniu rodziny i systemie pieczy zastępczej. Zgodnie z nim gmina właściwa ze względu na miejsce zamieszkania dziecka (przed umieszczeniem go po raz pierwszy w pieczy zastępczej) wspólnie z powiatem ponosi koszty jego pobytu w placówkach opiekuńczo-wychowawczych, rodzinnych domach dziecka i rodzinach zastępczych. Obowiązek dotyczy dzieci umieszczonych w pieczy zastępczej po 1 stycznia 2012 r.

W przypadku umieszczenia dziecka w rodzinie zastępczej albo w rodzinnym domu dziecka gmina ponosi odpowiednio wydatki w wysokości:

1) 10 % wydatków na opiekę i wychowanie dziecka – w pierwszym roku pobytu dziecka w pieczy zastępczej,

2) 30 % wydatków na opiekę i wychowanie dziecka – w drugim roku pobytu dziecka w pieczy zastępczej,

3) 50 % wydatków na opiekę i wychowanie dziecka – w trzecim roku i następnych latach pobytu dziecka w pieczy zastępczej.

W 2025 roku gmina współfinansowała pobyt 11 dzieci umieszczonych w pieczy zastępczej na kwotę: 40 934,78 zł.

16. Gminny Program Rozwiązywania Problemów Alkoholowych oraz Przeciwdziałania Narkomanii

Na podstawie Uchwały Rady Gminy Piątnica Nr 339/XLIX/2023 z dnia 28 lutego 2023 roku, realizatorem Gminnego Programu Profilaktyki i Rozwiązywania Problemów Alkoholowych oraz Przeciwdziałania Narkomanii na lata 2023-2025 jest Ośrodek Pomocy Społecznej w Piątnicy.

Zadania Programu realizowane są przy współpracy innych podmiotów życia społecznego, w tym:

1) Gminnej Komisji Rozwiązywania Problemów Alkoholowych w Piątnicy;

2) Lokalnego Zespołu Interdyscyplinarnego w Piątnicy;

3) jednostek oświatowych z terenu Gminy Piątnicy;

4) Komisariatu Policji w Piątnicy;

5) Zakładu Opieki Zdrowotnej w Piątnicy;

6) stowarzyszeń i organizacji pozarządowych działających na terenie Gminy Piątnica.

Ośrodek Pomocy Społecznej w Piątnicy od strony organizacyjnej i technicznej zabezpiecza działalność Gminnej Komisji Rozwiązywania Problemów Alkoholowych. W 2025 roku odbyło się 28 posiedzeń Komisji w trakcie, których monitorowano sytuację w 29 rodzinach, z czego: 17 to nowe sprawy, a 14 to kontynuacja postępowań rozpoczętych w

minionych latach. Przeprowadzono rozmowy motywujące z 29 osobami podejrzanymi o nadużywanie alkoholu, w wyniku których: 4 osoby podjęły dobrowolnie leczenie odwykowe, a w stosunku do 5 osób podjęto decyzję o skierowanie na badania przez biegłych sądowych. Natomiast wobec 4 osób skierowano wniosek do Sądu Rejonowego w Łomży o leczenie odwykowe dla uzależnionych od alkoholu.

W ramach swojej działalności GKRPA wydatkowała kwotę: 76 227,51 zł z przeciwdziałania alkoholizmowi. Kwota zawiera następujące koszty: diety członków komisji, psychologa i wynagrodzenie pełnomocnika (71 120 zł), koszty postępowania sądowego (30 zł), warsztaty i szkolenia (760 zł), badania psychologiczne i psychiatryczne (2 100 zł), pozostałe (usługi pocztowe, pieczątki) 2 217,51 zł.

W związku z przeciwdziałaniem narkomanii GKRPA wydatkowała kwotę: 4 000 zł na spotkania przeprowadzone w szkołach na terenie gminy w klasach VII-VIII pt.: „Uzależnienia: narkotyki, dopalacze i skutki zażywania".

17. Działalność Dziennego Domu Senior WIGOR.

Dzienny Dom "Senior WIGOR" w Górkach Sypniewo powstał w ramach Wieloletniego Programu "Senior +" na lata 2015-2020 Edycja 2015 i istnieje już od stycznia 2016 r. Realizatorem zadania jest Ośrodek Pomocy Społecznej w Piątnicy.

Z pobytu w Dziennym Domu korzysta 20 osób w wieku 60+ zamieszkujących na terenie Gminy Piątnica. Placówka funkcjonuje 5 dni w tygodniu od 7.30 do 15.30 i jest dostosowana dla potrzeb osób z niepełnosprawnością. Działalność bieżąca Dziennego Domu polega na realizacji podstawowych usług mających na celu udzielanie pomocy w czynnościach dnia codziennego, na zapewnieniu minimum jednego gorącego posiłku, oraz innych usług wspomagających, dostosowanych do potrzeb seniorów. Ponadto rekompensuje skutki samotności i niesamodzielności, a także promuje model godnego życia seniorów.

Dzienny Dom "Senior WIGOR" jest miejscem przyjaznym seniorom, tu czują się bezpiecznie i komfortowo. Mają tu świadczone usługi socjalne, edukacyjne, sportowo - rekreacyjne, kulturalno-oświatowe, aktywizujące społecznie, warsztaty pracy twórczej oraz treningi kulinarne. Uczestnictwo w zajęciach pozwala seniorom poprawić kondycję fizyczną i psychiczną, rozwijać zainteresowania oraz dzielić się radościami i troskami dnia codziennego.

W 2025 roku seniorzy mieli możliwość skorzystania z oferty kulturalno – oświatowej, takiej jak: wyjazdy do teatru, muzeum oraz kina w Łomży. Organizowanie kwartalnych urodzin. Przygotowanie wierszy z okazji śniadania wielkanocnego, przygotowanie poezji i kolęd z okazji Bożego Narodzenia, przygotowanie Kabaretu z okazji Dnia Seniora,

przedstawienia z okazji Dnia Niepodległości jak również z okazji 10-lecia naszego Domu. Wyjazd do szkoły w Dobrzyjałowie i przygotowanie słodkiego poczęstunku z okazji Dnia Babci i Dziadka i wyjazd na Jasełka do Jeziorka. Zabawy integracyjne z okazji Dnia Kobiet i Mężczyzn oraz Walentynek. Wyjazd integracyjny do Szumowa z Dziennym Domem Senior+ w Łomży . Seniorzy mieli możliwość uczestniczyć w wycieczkach: Kętrzyn – Giżycka, Wrocław – Polanica Zdrój – Praga. Seniorzy angażowali się na rzecz społeczności lokalnej. Budują więzi i dobre relacje z dziećmi z pobliskich szkół, organizując im warsztaty tematyczne oraz ferie zimowe. Seniorzy przygotowują również warsztaty wyjazdowe z okazji Krainy Świętego Mikołaja i przygotowują słodki poczęstunek na wydarzenia gminne. W ostatni dzień karnawału czyli „ Zapust" seniorzy zostali miło zaskoczeni, ponieważ odwiedzili ich „Cyganie" czyli pracownicy Dziennego Domu „Senior WIGOR".
W 2025 roku Ośrodek Pomocy Społecznej w Piątnicy otrzymał dofinansowanie w ramach Programu Wieloletniego „Senior+" w wysokości: 77 760 zł. Wydatki na realizację programu wyniosły ogółem: 400 076,24 zł (z dotacji: 77 760 zł, z budżetu gminy: 322 316,24 zł).

18. Program czyste powietrze

Z dniem 1 października 2020 r. w ustawie z dnia 27 kwietnia 2001 r. *Prawo ochrony środowiska* wprowadzono nowe regulacje w zakresie obowiązku wydawania przez Wójtów zaświadczeń dla osób fizycznych, które zamierzają składać wnioski o przyznanie dofinansowania z Narodowego Funduszu Ochrony Środowiska i Gospodarki Wodnej lub z wojewódzkich funduszach ochrony środowiska i gospodarki wodnej, w ramach Programu Priorytetowego „Czyste Powietrze". Wskazane zaświadczenia wydaje Ośrodek Pomocy Społecznej w Piątnicy.

W 2025 roku Ośrodek prowadził 94 postępowania w sprawie wydania zaświadczenia o wysokości przeciętnego miesięcznego dochodu przypadającego na jednego członka gospodarstwa domowego osoby fizycznej. Wydano 94 zaświadczenia o wysokości przeciętnego miesięcznego dochodu przypadającego na jednego członka gospodarstwa domowego.

19. Program „Asystent osobisty osoby z niepełnosprawnością" - Edycja 2025

W 2025 roku Ośrodek Pomocy Społecznej przystąpił do Programu Ministerstwa Rodziny, Pracy i Polityki Społecznej „Asystent osobisty osoby z niepełnosprawnością" – Edycja 2025 finansowanego ze środków Funduszu Solidarnościowego zgodnie z umową PS/41/AOOzN/2025 z dnia 4 grudnia 2024 roku Programem objęto 43 osoby niepełnosprawne, w tym 16 osób ze znacznym stopniem niepełnosprawności z niepełnosprawnością sprzężoną,

18 osób ze znacznym stopniem niepełnosprawności, 2 osoby z umiarkowanym stopniem niepełnosprawności sprzężonym oraz 7 osób z umiarkowanym stopniem niepełnosprawności. Do realizacji Programu zatrudniono 26 Asystentów na umowę zlecenia do opieki nad osobami niepełnosprawnymi. Na realizację Programu wydano: 863 681,06 zł. Wykonano 91,73 % otrzymanych środków z Funduszu Solidarnościowego.

20. Program „Korpus Wsparcia Seniorów" na rok 2025

W 2025 roku Ośrodek Pomocy Społecznej przystąpił do Programu Ministerstwa Rodziny, Pracy i Polityki Społecznej „Korpus Wsparcia Seniorów" na rok 2025 finansowanego z dotacji celowej budżetu państwa zgodnie z umową nr 1/2025 z dnia 16 czerwca 2025 r. Programem objęto 8 osób w wieku 60 lat i więcej, mające problemy z samodzielnym funkcjonowaniem ze względu na stan zdrowia, prowadzące samodzielne gospodarstwo domowe. Sześć osób objętych programem posiadało stopień niepełnosprawności. Do realizacji Programu zatrudniono 6 osób na umowę zlecenia realizujących usługi sąsiedzkie. Na realizację Programu wydano 26 459,86 zł, z czego ze środków gminy 7 163,91 zł.

21. „Program teleopieki domowej – program wsparcia polityki senioralnej oraz osób z niepełnosprawnościami"

Ośrodek Pomocy Społecznej w Piątnicy realizuje ww. projekt współfinansowany z Europejskiego Funduszu Społecznego Plus w ramach Programu Fundusze Europejskie dla Podlaskiego na lata 2021-2027 Priorytet VIII: Fundusze na rzecz edukacji i włączenia społecznego, Działanie 8.4 Wzrost dostępności usług społecznych.

Gmina Piątnica pozyskała dofinansowanie w kwocie: 677 933,30 zł na realizację usług sąsiedzkich oraz usług teleopiekuńczych dla 10 osób. Projekt będzie trwał do 31 grudnia 2027 roku.

Ze wsparcia mogą korzystać osoby znajdujące się w trudnej sytuacji życiowej, będące mieszkańcami gminy Piątnica, którzy potrzebują pomocy w codziennym funkcjonowaniu, na których rzecz nie zostało przyznane świadczenie w celu częściowego pokrycia wydatków wynikających z konieczności zapewnienia, opieki i pomocy innej osoby w związku z niezdolnością do samodzielnej egzystencji (np. świadczenie pielęgnacyjne).

W 2025 roku z programu skorzystało 10 osób potrzebujących, zatrudniając 10 opiekunek do realizacji usług sąsiedzkich. Na realizację Programu w 2025 roku wydano 109 044,17 zł.

VI. INNE DZIAŁANIA OŚRODKA.

1. Współpraca z Polskim Komitetem Pomocy Społecznej Zarząd Okręgowy w Łomży.

W 2025 roku sprawozdawczym Ośrodek Pomocy Społecznej w Piątnicy we współpracy z Polskim Komitetem Pomocy Społecznej Zarząd Okręgowy w Łomży uczestniczył w realizacji Programu Operacyjnego Pomoc Żywnościowa 2014-2020 współfinansowanego z Europejskiego Funduszu Pomocy Najbardziej Potrzebującym Podprogram 2023.

Zadaniem Ośrodka było kwalifikowanie osób potrzebujących i wydawanie skierowań do otrzymania pomocy rzeczowej w formie żywności. W ramach programu udzielono pomocy żywnościowej dla 107 rodzin, w tym 298 osób.

2. Współpraca z Powiatowym Urzędem Pracy w Łomży.

Ośrodek współpracuje z Powiatowym Urzędem Pracy w Łomży w zakresie upowszechniania ofert pracy w ten sposób, że oferty pracy są wywieszane na tablicy ogłoszeń w Ośrodku, a także w indywidualnych sytuacjach przekazywane są osobom korzystającym z pomocy z powodu bezrobocia. W zakresie upowszechniania informacji o usługach poradnictwa zawodowego OPS współpracuje z Oddziałem Terenowym Powiatowego Urzędu Pracy w Łomży. OPS korzysta z bazy danych PUP w Łomży za pośrednictwem platformy komunikacyjnej SEPI. Umowa nr 15/2009/SEPI z dnia 23 marca 2013 r.

3. Akcja „Świąteczne Anioły".

Od 2023 roku w Ośrodku Pomocy Społecznej w Piątnicy zainicjowano akcję charytatywną pod nazwą „Świąteczne Anioły". Jej celem jest wsparcie dzieci z rodzin znajdujących się w trudnej sytuacji życiowej, w których możliwości finansowe nie pozwalają na zakup świątecznych prezentów.

W okresie poprzedzającym Święta Bożego Narodzenia pracownicy Ośrodka dokonują wyboru dzieci wymagających wsparcia, kierując się bieżącą sytuacją rodzin oraz zgłaszanymi potrzebami. Następnie lista trafia do darczyńców, którzy przygotowują indywidualne paczki świąteczne

Pracownicy Ośrodka odpowiadają za dostarczenie przygotowanych prezentów bezpośrednio do domów dzieci objętych akcją. Dzięki zaangażowaniu darczyńców oraz pracowników OPS inicjatywa „Świąteczne Anioły" pozwala, co roku obdarować najmłodszych radością i poczuciem, że w okresie świątecznym nikt nie pozostaje bez wsparcia.

Rok	Inicjatywa „Świąteczne Anioły”	Odbiorcy	Ilość osób, które otrzymały prezent
2023	Edycja I	dzieci z rodzin wymagających wsparcia	25
2024	Edycja II	seniorzy (osoby samotne, schorowane)	23
2025	Edycja III	dzieci z rodzin wymagających wsparcia	30

VII. POTRZEBY W ZAKRESIE POMOCY SPOŁECZNEJ.

Analiza realizowanych przez Ośrodek Pomocy Społecznej w Piątnicy zadań, przedstawionych w sprawozdaniu za 2025 rok pozwala określić najpilniejsze potrzeby w zakresie pomocy społecznej na rok 2026.

1) Podnoszenie poziomu i doskonalenie sprawności funkcjonowania pomocy społecznej poprzez stałe podnoszenie kwalifikacji i kompetencji kadry pomocy społecznej.
2) Poszerzanie działań służących aktywizacji – społecznej, zdrowotnej, edukacyjnej oraz zawodowej – osób marginalizowanych i zagrożonych wykluczeniem społecznym, między innymi w oparciu o projekty dofinansowywane z funduszy europejskich oraz przez Ministerstwo Rodziny, Pracy i Polityki Społecznej.
3) Wspieranie rodzin w pełnieniu ich podstawowych funkcji, głównie w zakresie opieki i wychowania dzieci.
4) Dalszy rozwój wsparcia środowiskowego dla osób niepełnosprawnych i starszych.
5) Zapewnienie środków finansowych w budżecie gminy w pełni zabezpieczających odpłatność za pobyt mieszkańców w DPS.
6) Dostosowanie budynku zajmowanego przez Ośrodek Pomocy Społecznej do potrzeb osób z niepełnosprawnościami.

KIEROWNIK
OŚRODKA POMOCY SPOŁECZNEJ
w Piątnicy
mgr Monika Chaberek

Sporządziła:
Monika Chaberek
Kierownik OPS w Piątnicy

Piątnica Poduchowna, 29.01.2026 r.