Sprawozdanie
z realizacji „Gminnego Programu Przeciwdziałania Przemocy Domowej oraz Ochrony Osób Doznających Przemocy Domowej w Gminie Piątnica na lata 2024-2030” za 2024 rok

Sporządziła: Monika Chaberek

Kierownik Ośrodka Pomocy Społecznej w Piątnicy

Program Przeciwdziałania Przemocy Domowej oraz Ochrony Osób Doznających Przemocy Domowej w Gminie Piątnica na lata 2024-2030 został opracowany zgodnie z art. 6 ust. 2 pkt 1 ustawy z dnia 29 lipca 2005 roku o przeciwdziałaniu przemocy domowej (Dz. U. z 2024 r. poz. 1673)

Skala zjawiska na terenie Gminy Piątnica

- Zespół Interdyscyplinarny w Piątnicy łączy sieć instytucji zajmujących się bezpośrednio przeciwdziałaniem przemocy domowej na terenie Gminy Piątnica.
- Jedną z kluczowych instytucji świadczących pomoc dla rodzin z problemem przemocy domowej na terenie Gminy Piątnica jest Ośrodek Pomocy Społecznej w Piątnicy oraz funkcjonujący w jego ramach Zespół Interdyscyplinarny w Piątnicy.
- W pracy na rzecz rodzin doświadczających przemocy domowej pracownicy Ośrodka współpracują z instytucjami i służbami m.in. takimi jak: policja, sąd, oświata.
- Z danych liczbowych Zespołu Interdyscyplinarnego w Piątnicy wynika, że w 2023 roku wpłynęło 28 Niebieskich Kart, natomiast **2024 roku** wpłynęło **25 Niebieskich Kart**.

Oddziaływania profilaktyczne skierowane do dzieci i młodzieży

- Ośrodek Pomocy Społecznej w Piątnicy w 2024 roku udzielił pomocy osobom i rodzinom doznającym przemocy w formie poradnictwa socjalnego udzielonego przez pracowników socjalnych w ramach pracy socjalnej.
- Poradnictwa socjalnego udzielono **31 osobom** oraz poradnictwa zawodowego i rodzinnego udzielono **22 osobom**.
- Pracownicy socjalni Ośrodka Pomocy Społecznej w Piątnicy rozpowszechniali osobom dotkniętym przemocą domową pomocy w formie poradnictwa socjalnego poprzez m.in. rozdawanie ulotek.
- Opracowano ulotkę zawierającą kompleksowe informacje o możliwości skorzystania z pomocy. Ulotka przekazywana jest każdej osobie w stosunku do której zaistniało podejrzenie, że jest dotknięta przemocą.

Na terenie Gminy Piątnica w 2024 roku prowadzono działania profilaktyczne skierowane do dzieci i młodzieży przez placówki oświatowe z terenu Gminy Piątnica

- Zespół Szkolno-Przedszkolny Szkoły Podstawowej im. mjr. Władysława Raginisa w Piątnicy,
- Szkoła Podstawowa im. Zesłańców Sybiru w Olszynach,
- Szkoła Podstawowa w Kisielnicy,
- Szkoła Podstawowa im. Ofiar Katynia w Jeziorku,
- Szkoła Podstawowa im. Rodziny Lutosławskich w Drozdowie,
- Szkoła Podstawowa im. Kardynała Stefana Wyszyńskiego w Dobrzyjałowie,
- Szkoła Podstawowa w Rakowie Boginiach.

Zespół Interdyscyplinarny w Piątnicy w 2024 roku prowadził działania profilaktyczne oraz edukacje społeczności lokalnej na temat zjawiska przemocy domowej

- rozpowszechnienie informacji o placówkach pomocowych oraz programach profilaktycznych realizowanych na rzecz przeciwdziałania przemocy domowej na stronie Ośrodka Pomocy Społecznej w Piątnicy oraz w mediach społecznościowych (Fb),
- przekazanie kserokopii „Gminnego Programu Przeciwdziałania Przemocy Domowej oraz Ochrony Osób Doznających Przemocy Domowej w Gminie Piątnica na lata 2024-203” do wszystkich jednostek realizujących w/w program,
- Przeprowadzenie spotkania profilaktycznego z Pracownikami Medycznego Zakładu Podstawowej Opieki Zdrowotnej pt. „Reaguj na przemoc”,
- uczestnictwo w Konferencji pt. „Dziecko w kryzysie. Profilaktyka i pierwsza pomoc psychologiczna” zorganizowane przez PCPR w Łomży oraz Poradnię Psychologiczno – Pedagogiczną Nr 1 w Łomży,
- uczestnictwo w Konferencji pt. „ Widzimy, reagujemy, przeciwdziałamy – Razem przeciwko przemocy” zorganizowane przez PCPR w Łomży.

- Uczestnictwo w ogólnopolskiej Kampanii Dzieciństwo bez Przemocy

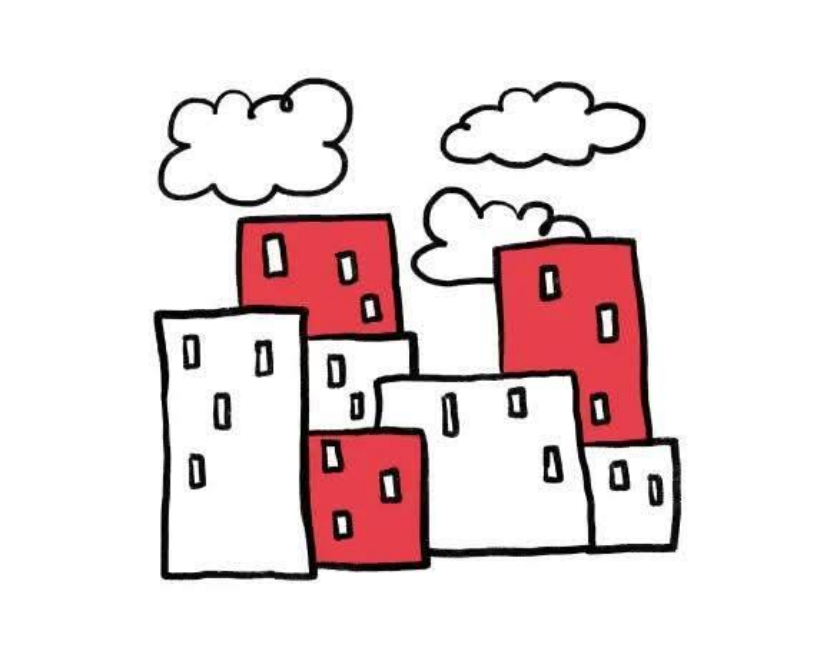

- Uczestnictwo w Piątnickich Senioraliach „Dzień Profilaktyki” oraz poprowadzenia bloku profilaktycznego „ Wsparcie osób starszych- stop przemocy”,

ZASOBY LOKALNE UMOŻLIWIAJĄCE PRZECIWDZIAŁANIE ZJAWISKU PRZEMOCY DOMOWEJ

- Ośrodek Pomocy Społecznej w Piątnicy;
- Zespół Interdyscyplinarny w Piątnicy;
- Gminna Komisja Rozwiązywania Problemów Alkoholowych w Piątnicy;
- Komenda Miejska Policji w Łomży oraz Posterunek Policji w Piątnicy;
- Powiatowe Centrum Pomocy Rodzinie w Łomży;
- Zakłady Opieki Zdrowotnej z terenu Gminy Piątnica;
- Placówki oświatowe z terenu Gminy Piątnica;
- Prokuratura Rejonowa w Łomży;
- Sąd Rejonowy w Łomży;
- Organizacje pozarządowe i stowarzyszenia, które w swojej działalności zajmują się przeciwdziałaniem przemocy domowej oraz ochroną osób doznających przemocy domowej;
- Parafie rzymsko-katolickie na terenie Gminy Piątnica.

Założenia Programu

Gminny Program Przeciwdziałania Przemocy Domowej oraz Ochrony Osób Doznających Przemocy Domowej w Gminie Piątnica na lata 2024 – 2030 ma charakter interdyscyplinarny i zakłada realizację przez wszystkie podmioty zobligowane do podejmowania działań w zakresie przeciwdziałania przemocy domowej.

Adresaci Programu

- mieszkańcy Gminy Piątnica w tym osoby zagrożone przemocą domową;
- osoby stosujące przemoc domową;
- osoby doznające przemocy domowej;
- świadkowie przemocy domowej;
- osoby/ instytucje zajmujące się przeciwdziałaniem przemocy domowej.

Cel główny i cele szczegółowe Programu

Głównym celem wyznaczonym w Gminnym Programie Przeciwdziałania Przemocy Domowej oraz Ochrony Osób Doznających Przemocy Domowej w Gminie Piątnica na lata 2024-2030 jest przeciwdziałanie przemocy domowej poprzez zapewnienie pomocy i wsparcia osobom doznającym przemocy oraz prowadzenie oddziaływań na osoby ją stosujące, a także podniesienie poziomu świadomości i wrażliwości społecznej w obszarze zjawiska przemocy domowej

PIERWSZY CEL SZCZEGÓŁOWY: Zapewnienie pomocy i wsparcia oraz ochrona osób doznających przemocy domowej

Monitorowanie i diagnozowanie zjawiska przemocy domowej na terenie Gminy Piątnica:

- Zespół Interdyscyplinarny w Piątnicy w 2024 roku stale, na każdych posiedzeniach diagnozował zjawisko przemocy domowej oraz monitorował wszelkie zmiany;
- Liczba osób stosujących przemoc domową – **25** ;
- Liczba osób doznających przemocy domowej – **29**;
- Liczba działań monitorujących – **23;**
- Liczba przeprowadzonych diagnoz – **24**.

DRUGI CEL SZCZEGÓŁOWY: Prowadzenie oddziaływań w stosunku do osób stosujących przemoc domową

Zespół Interdyscyplinarny w Piątnicy w 2024 roku podjął następujące działania:

1) Zapewnienie pomocy i wsparcia oraz ochrony osób doznających przemocy domowej:

- udostępnienie do publicznej wiadomości informatorów o instytucjach udzielających pomocy osobom doznającym przemocy domowej, w tym opublikowanie bazy danych na stronie Ośrodka Pomocy Społecznej w Piątnicy oraz w mediach społecznościowych (Fb);
- stałe monitorowanie sytuacji osób doznających przemocy domowej, czy też zagrożonych wystąpieniem przemocy domowej, również po zakończeniu procedury NK;
- Grupa diagnostyczno – pomocowa pracowała z **29 osobami** doznającymi przemocy domowej oraz podnosiła świadomość w zakresie przysługujących im praw oraz możliwych reakcjach w sytuacji doświadczania przemocy domowej, objęte pracą socjalną, poradnictwem;
- liczba osób doznających przemocy domowej objętych monitoringiem – **23**;
- Zespół Interdyscyplinarny odbył **7 posiedzeń**, na których były m.in. rozwiązywane problemy przemocy domowej, zamykane NK, monitorowane zamknięte NK, rozmowy dotyczące prowadzenia profilaktyki na terenie Gminy Piątnica;
- Grypy diagnostyczno - pomocowe odbyły **150 posiedzeń**.

Zespół Interdyscyplinarny w Piątnicy w 2024 roku podjął następujące działania:

2) Prowadzenie oddziaływań w stosunku do osób stosujących przemoc domową:

- liczba sporządzonych formularzy „Niebieska Karta - C” – **21**;
- liczba sporządzonych formularzy „Niebieska Karta - D” – **20**;
- wydanie **6 wniosków** o skierowanie osoby stosującej przemoc domową do uczestnictwa w programie korekcyjno-edukacyjnym;
- Grupa diagnostyczno – pomocowa pracowała z **25 osobami** stosującymi przemoc domową w zakresie negatywnych konsekwencji prawnych, społecznych oraz zdrowotnych jej stosowania;
- regularna współpraca z innymi podmiotami działającymi na terenie Gminy Piątnica mającymi na celu realizację działań zmierzających do ograniczenia zjawiska przemocy domowej.

TRZECI CEL SZCZEGÓŁOWY: Prowadzenie działań profilaktycznych oraz edukacja społeczności lokalnej na temat zjawiska przemocy domowej.

- Edukacja dzieci i młodzieży w zakresie radzenia sobie z przejawami agresji i przemocy, w szczególności tworzenie programów profilaktycznych w zakresie przeciwdziałania przemocy;
- Organizowanie akcji i kampanii informacyjnych ukazujących problem zjawiska przemocy domowej, a także wzbudzających wrażliwość wśród społeczeństwa na występowanie zjawiska przemocy domowej oraz wzbudzanie poczucia odpowiedzialności za zgłaszanie takich przypadków. Udział w ogólnopolskich kampaniach na rzecz przeciwdziałania przemocy domowej;
- Realizacja programów profilaktyczno-edukacyjnych dla rodzin w zakresie promowania i wdrażania prawidłowych metod wychowawczych oraz wychowania bez przemocy, a także podnoszących ich kompetencje opiekuńczo- wychowawcze;
- Rozpowszechnianie informacji o placówkach pomocowych oraz programach profilaktycznych realizowanych na rzecz przeciwdziałania przemocy domowej;
- Wspieranie różnych form spędzania czasu wolnego promujących zachowania nieagresywne;
- Ścisła współpraca z innymi podmiotami na terenie gminy podejmującymi działania mające na celu edukację społeczności lokalnej w kierunku przeciwdziałania przemocy domowej.

CZWARTY CEL SZCZEGÓŁOWY: Podnoszenie kompetencji osób realizujących zadania związane z przemocą domową.

- ciągłe zapewnienie dostępu pracownikom zawodowym zaangażowanym w przeciwdziałanie przemocy domowej do specjalistycznej literatury oraz materiałów szkoleniowych;
- osoby należących do składu Zespołu Interdyscyplinarnego w Piątnicy uczestniczyło w szkoleniach podnoszących kwalifikacje zawodowe- liczba osób biorących udział w szkoleniach – **7;**
- osoby należących do składu GDP, w tym pracownicy socjalni oraz dzielnicowi uczestniczyli w szkoleniach – liczba osób biorących udział w szkoleniach – **6**.
- W Szkole Podstawowej im. Ofiar Katynia w Jeziorku liczba osób biorących udział w szkoleniach/podnoszących swoje kwalifikacje z zakresu przeciwdziałania przemocy domowej - **8**;

PIĄTY CEL SZCZEGÓŁOWY: Monitorowanie i diagnozowanie zjawiska przemocy domowej na terenie Gminy Piątnica.

- Zespół Interdyscyplinarny w Piątnicy stale, na każdych posiedzeniach diagnozował zjawisko przemocy domowej oraz monitorował wszelkie zmiany;
- Liczba osób stosujących przemoc domową – **25** ;
- Liczba osób doznających przemocy domowej – **29**;
- Liczba działań monitorujących – **23;**
- Liczba przeprowadzonych diagnoz – **24**.

- **Realizatorzy celów Programu :** Ośrodek Pomocy Społecznej w Piątnicy, Gminna Komisja Rozwiązywania Problemów Alkoholowych w Piątnicy, Zespół Interdyscyplinarny w Piątnicy, placówki oświatowe, Komenda Miejska Policji w Łomży, Posterunek Policji w Piątnicy.
- **Partnerzy realizacji:** placówki służby zdrowia, specjaliści, Prokuratura Rejonowa w Łomży, Sąd Rejonowy w Łomży, Powiatowe Centrum Pomocy Rodzinie w Łomży, kuratorzy sądowi, organizacje pozarządowe.

Finansowanie Programu

- Program był finansowany ze środków budżetu Gminy Piątnica, dotacji oraz środków pozabudżetowych pozyskanych z innych źródeł.
- W 2024 roku na realizację zadań określonych w Gminnym Programie Przeciwdziałania Przemocy Domowej oraz Ochrony Osób Doznających Przemocy Domowej w Gminie Piątnica wydatkowano kwotę **13 899,83 zł** (z zaplanowanej kwoty **13 900 zł – plan wykonano w 100%**) w tym:

a) zakup materiałów i wyposażenia – **5 580,13 zł**,

b) psycholog – **6 900 zł**,

c) usługi pocztowe – **1 419,70 zł**.

BAZA TELEADRESOWA
funkcjonująca na terenie Gminy Piątnica

WYKAZ PLACÓWEK ŚWIADCZĄCYCH POMOC OFIAROM PRZEMOCY DOMOWEJ

NA TERENIE GMINY PIĄTNICA

Ośrodek Pomocy Społecznej w Piątnicy ul. Stawiskowska 10, 18-421 Piątnica Poduchowna tel. 86 215 21 10 wew. 26 , e-mail : poczta@opspiatnica.pl **Zespół Interdyscyplinarny w Piątnicy** ul. Stawiskowska 10, 18-421 Piątnica Poduchowna tel. 86 215 21 10 wew. 23 e-mail : lzi@pspiatnica.pl lub przewodniczacyzi@opspiatnica.pl	**Posterunek Policji w Piątnicy** **Kierownik Posterunku Policji w Piątnicy** aspirant sztabowy Grzegorz Kurkowski Dyżur w każdy poniedziałek w godzinach 10:00 - 14:00 *Posterunek Policji w Piątnicy* *ulica Czarnocka 14* *18-421 Piątnica* *kontakt telefoniczny: 477171025* ***Dzielnicowy Gminy Piątnica*** *sierżant sztabowy Zbigniew Puchała* *telefon 477171026* *telefon komórkowy 885997211* ***Dzielnicowy Gminy Piątnica*** *sierżant sztabowy Marcin Nowociński* *telefon 477171026* *telefon komórkowy 885997220* *Numer alarmowy:112* Fax: 477171215

Na terenie Gminy Piątnica nie występują placówki zapewniającą miejsca noclegowe, jednakże można zgłosić się do placówek wskazanych poniżej:

Ośrodek dla Bezdomnych prowadzony przez MOPS Łomża

ul. Dworna 24A, 18- 400 Łomża

tel. 86 216-21-12, e-mail: noclegownia@mopslomza.pl

DZIĘKUJĘ ZA UWAGĘ !